

Functieprofiel

Toezichthoudend lid Profiel onderwijs

Stichting Schoolbestuur Lauwers en Eems

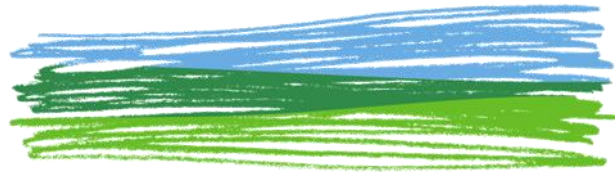

Lauwers *e* Eems

Scholen voor PO en VO

Inhoudsopgave

1. Stichting Schoolbestuur Lauwers en Eems

a. De organisatie	3
b. Scheiden bestuur en toezicht	3
c. Besturing- en toezichtfilosofie	3
d. Missie en visie	4
e. Personeel en financiën	4
f. Samenwerking en onze plaats in omgeving en maatschappij	4
g. Actualiteiten 2020	5

2. Toezichthoudende leden algemeen bestuur Stichting Schoolbestuur Lauwers en Eems

a. Algemene taken toezichthoudende leden	6
b. Profielschets toezichthoudende leden	7
c. Algemene eisen aan toezichthoudende leden	7
d. Specifieke eisen aan competenties toezichthoudende leden	8
e. Toezichthoudend lid met het profiel onderwijs.....	9

3. Procedure

a. Planning	10
b. Aanvullende informatie	10
c. Solliciteren	10
d. Contactgegevens	10

1. Stichting Schoolbestuur Lauwers en Eems

a. De organisatie

Stichting Schoolbestuur Lauwers en Eems is het bevoegd gezag van 17 basisscholen en één school voor voortgezet onderwijs met drie vestigingen. We verzorgen het openbaar onderwijs in de gemeenten Het Hogeland en Westerkwartier. De basisscholen zijn voornamelijk gesitueerd in kleine kernen, waar kinderen van alle gezindten de desbetreffende openbare school bezoeken.

Ons schoolbestuur is opgericht op 1 januari 2000 en heet officieel Schoolbestuur voor primair en voortgezet onderwijs tussen Lauwers en Eems Stichting. Om het makkelijker te maken, noemen we onszelf in de dagelijkse praktijk Schoolbestuur Lauwers en Eems (hierna te noemen L&E).

Onderwijs is het primaire proces binnen onze organisatie. De organisatie en processen zijn daarom zo ingericht dat zij ondersteunend zijn aan het primaire proces. We bieden algemeen toegankelijk en kwalitatief hoogstaand onderwijs aan leerlingen in een uitdagende en inspirerende omgeving. Naast de interactie tussen leerlingen en leerkrachten vinden we de betrokkenheid van en de samenwerking met ouders van groot belang.

b. Scheiden bestuur en toezicht

Schoolbestuur en toezicht zijn bij L&E functioneel gescheiden. Het bestuursmodel dat de stichting hanteert, is een one tier bestuursmodel met een toezichthoudend deel van het bestuur en een dagelijks bestuur. De directeur-bestuurders vormen het dagelijks bestuur van de stichting en zijn belast met het besturen van de organisatie. De directeur-bestuurder PO is verantwoordelijk voor de PO-organisatie, de directeur-bestuurder VO voor de VO-organisatie. Zij leggen daarvoor elk individueel verantwoording af aan het toezichthoudend deel van het bestuur. De overkoepelende bestuurlijke taken zijn belegd bij de directeur-bestuurder VO. De toezichthouders oefenen onafhankelijk van de directeur-bestuurders hun toezichthoudende functie uit. Met deze bestuurlijke structuur voldoet L&E aan de verplichting uit de wet "Goed onderwijs, goed bestuur".

c. Besturings- en toezichtfilosofie

- * Het dagelijks bestuur bestuurt de instelling; de toeziende bestuursleden zien erop toe dat de directeur-bestuurders dit doen conform de missie van de stichting.
- * De toeziende bestuursleden houden afstand tot de dagelijkse praktijk binnen de organisatie en richten zich op de strategische onderwerpen, de hoofdlijnen van beleid en de essentiële prestatie-indicatoren.
- * De toeziende bestuursleden kiezen een proactieve instelling: bepalen hun eigen agenda en prioriteiten en stemmen die af met de directeur-bestuurders.
- * De toeziende bestuursleden leveren door hun niveau, kennis, ervaring, contacten en optreden daadwerkelijk meerwaarde ten opzichte van de directeur-bestuurders.
- * De toeziende bestuursleden ontlenen hun gezag en verbinden hun verantwoording aan de stakeholders van de stichting.

d. Missie en visie

“Lauwers en Eems staat voor het bieden van algemeen toegankelijk en kwalitatief hoogstaand onderwijs met het doel leerlingen maximale ontwikkelingskansen te bieden. Iedere leerling heeft het recht zichzelf te zijn en krijgt de kans om zijn of haar aanleg te ontplooien. Daarnaast zien wij het als onze verantwoordelijkheid om onze medewerkers mogelijkheden te bieden hun talenten te ontwikkelen. In onze ogen kunnen wij alleen kwalitatief goed onderwijs geven in een omgeving die veilig en stabiel is, waar ruimte is voor ieder individu en waar aandacht is voor elkaar. Met ouders vormen wij samen een intensief educatief partnerschap”.

e. Personeel en financiën

Onze personeelsleden zijn de belangrijkste spelers binnen onze scholenorganisatie. Zij zijn het die dagelijks onderwijs geven aan onze leerlingen vanuit de maatschappelijke opdracht, die wij als schoolbestuur hebben voor het verzorgen van openbaar onderwijs in de gemeenten Het Hogeland en Westerkwartier. Een doorlopende ontwikkeling van ons personeel zien wij als een belangrijke voorwaarde om de kennis en vaardigheden op peil te houden. Deze zijn nodig voor de verdere verbetering van de onderwijsresultaten en de ontwikkeling van onze leerlingen. Dat is ook wat ouders en leerlingen van ons mogen verwachten, als het gaat om kwalitatief goed onderwijs. Goed werkgeverschap zien we ook als onze verantwoordelijkheid. Met ruim 300 personeelsleden zijn we één van de grotere werkgevers in Noord-Groningen.

We willen onderwijs geven in een financieel gezonde organisatie. Om financieel gezond te blijven anticiperen we op (toekomstige) ontwikkelingen zoals de daling van het potentiële leerlingenaantal in ons gebied, de veranderende bekostiging en de ontwikkelingen in de maatschappij.

f. Samenwerking en onze plaats in omgeving en maatschappij

Als schoolbestuur opereren we binnen een maatschappelijke context. Om verbinding te houden met onze omgeving betrekken we de omgeving op allerlei manieren bij ons onderwijs. Zo voeren wij projecten en stages uit bij plaatselijke ondernemers, werken wij nauw samen met gemeenten en worden de bewoners van de dorpen betrokken bij onze activiteiten. Onze scholen staan midden in de samenleving.

Samenwerking binnen het PO uit zich in het vormen van samenwerkingscholen. Daarnaast wordt er samengewerkt met voorschoolse- en buitenschoolse opvang en maakt L&E in het kader van passend onderwijs onderdeel uit van het samenwerkingsverband in de regio. Verder vormt vanaf 1 augustus 2020 de vestiging Wehe-den-Hoorn samen met CSG Winsum één vestiging in Winsum en sluit vanaf die datum de vestiging in Wehe-den-Hoorn haar deuren. Tevens loopt er een onderzoek naar verdere samenwerking van de vestiging in Winsum samen met de vestiging aldaar van AOC Terra.

g. Actualiteiten 2020

De ontwikkeling van het onderwijs in het algemeen, het onderwijs in de regio die stichting Schoolbestuur Lauwers en Eems bestrijkt en de maatschappelijke context van de stichting geven anno nu en naar de toekomst toe verschillende veranderingen en wijzigingen weer waar stichting Schoolbestuur Lauwers en Eems op dient in te spelen. Zo zijn de volgende onderwerpen te benoemen:

- * **Krimp.**
Door diverse oorzaken waaronder de trek naar de stad Groningen, demografische aardbevingsproblematiek, vergrijzing, concurrentie neemt het aantal leerlingen de komende jaren af. Dit heeft gevolgen voor de bekostiging door het rijk, het ambitieniveau komt onder druk te staan, de gebouwen zijn onderbezet, de basisdienstverlening en de centrale diensten komen onder druk te staan.
- * **Toename zorgleerlingen.**
Het aantal zorgleerlingen neemt toe, mede door de invoering van passend onderwijs en de landelijke tendens in zijn algemeenheid. Het gevolg is dat de docenten nog meer worden belast en het nemen van maatregelen ter vermindering van de werkdruk de lopende begroting belast.
- * **Onvoorziene reparatie/aanpassingen aan het schoolgebouw.**
De oorzaken zijn dat schoolgebouwen onvoldoende aangepast zijn aan de eisen van deze tijd en/of dat er aanpassingen gepleegd dienen te worden door de (aardbeving)schade. Er zijn afspraken gemaakt over de herstelkosten; het gaat er alleen om dat maatregelen misschien lang uitblijven en/of dat we van de gelegenheid gebruik willen maken om ook andere verbeteringen in de schoolgebouwen aan te brengen.

2. Toezichthoudende leden van het bestuur van Stichting Schoolbestuur Lauwers en Eems

Stichting Schoolbestuur Lauwers en Eems is op zoek naar:

Toezichthoudend lid met profiel onderwijs

a. Algemene taken toezichthoudende leden

De toezichthoudende leden geven op passende wijze uitvoering aan de maatschappelijke doelstelling en verantwoordelijkheid van Schoolbestuur Lauwers en Eems. De Code goed bestuur voor het primair onderwijs wordt nageleefd en de daarin genoemde principes voor governance zijn ook leidraad voor de toezichthoudende leden.

De toezijnde bestuursleden hebben de volgende taken en verantwoordelijkheden op grond van de statuten van stichting Schoolbestuur Lauwers en Eems en het bestuursreglement van stichting Schoolbestuur Lauwers en Eems.

- Het uitoefenen van integraal en onafhankelijk toezicht op de organisatie, waarbij de bestuursleden het toezicht zodanig inrichten dat de maatschappelijke verantwoordelijkheid daarin tot uiting komt. Onderwerpen van toezicht zijn:
 - Ontwikkeling, uitvoering en evaluatie van strategie.
 - De resultaten en doelstellingen die de organisatie realiseert.
 - Het functioneren en handelen van de directeur-bestuurders.
 - De wijze waarop het dagelijks bestuur omgaat met de risico's op de langere termijn.
 - De effecten van belangrijke externe ontwikkelingen.
 - De relatie met de leerlingen, ouders, leidinggevenden en personeel en de externe belanghebbenden, zoals de medezeggenschap, gemeenten en het toeleverend en afnemend onderwijsveld en bedrijven.
 - Het geven van invulling aan de openbare identiteit van de openbare scholen.
 - De statutair voorgeschreven taken inzake toezicht houden.
- Het gevraagd en ongevraagd adviseren van de directeur-bestuurders en optreden als klankbord.
- Het nemen van statutair voorgeschreven beslissingen.
- Het functioneren als werkgever voor de directeur-bestuurders.
- Het jaarlijks evalueren van het toezicht door het algemeen bestuur.

Artikel 9 van de statuten van Schoolbestuur Lauwers en Eems bepaalt voorts dat **geen** lid van het algemeen bestuur kunnen worden:

- Personen die een gesalarieerde functie hebben bij de stichting, met uitzondering van de directeur-bestuurders.
- Personen die middellijk of onmiddellijk betrokken zijn bij levering van goederen of diensten aan de stichting.
- Personen die zitting hebben in de GMR, de MR van Het Hogeland College of één van de medezeggenschapsraden verbonden aan de door de stichting in stand gehouden scholen en het Decentraal Georganiseerd Overleg.
- Personen die een zodanig andere functie bekleden, dat het lidmaatschap van het algemeen bestuur kan leiden tot onverenigbaarheid dan wel strijdigheid van deze functie met het belang van de stichting dan wel tot ongewenst vermenging van belangen.
- Personen die lid zijn van de gemeenteraden of de colleges van Burgemeester en Wethouders van de gemeenten Het Hogeland en Westerkwartier.
- Personen- en hun bloed- en aanverwanten tot en met de eerste graad- die werknemer zijn van de stichting, met uitzondering van leden van het dagelijks bestuur.

Op grond van de Code goed bestuur voor het primair onderwijs betreft de benoeming een periode van vier jaar, met een mogelijkheid tot herbenoeming voor aansluitend een tweede periode van vier jaar.

b. Profielschets toezichthoudende leden

Met inachtneming van de medezeggenschap zoals stichting Schoolbestuur Lauwers en Eems die kent is er een profielschets en profielenmix opgesteld voor de toezichthoudende leden, uitgaande van de taken van de toezieende bestuursleden, de besturings- en toezichtfilosofie van de stichting en de Code goed bestuur voor het primair onderwijs.

De toezichthoudende leden functioneren als een team. De afzonderlijke leden vullen elkaar zodanig aan dat zij gezamenlijk de taak van het toezicht goed kunnen uitoefenen. De profielschets valt uiteen in eisen die aan alle leden gesteld kunnen worden en eisen die aan een of meer leden gesteld kunnen worden, waarbij van belang is dat het algemeen bestuur als geheel zodanig is samengesteld dat alle aandachtsgebieden c.q. perspectieven in voldoende mate terug zijn te vinden en waarbij voor de specifieke profielen voldaan wordt aan de voor dat profiel in de profielenmix vastgestelde eisen en competenties.

c. Algemene eisen aan toezichthoudende leden

- * Het algemeen bestuur kent maatschappelijk gezien een heterogene samenstelling.
- * In de ogen van de belangrijkste stakeholders is het algemeen bestuur herkenbaar en geloofwaardig.
- * Toeziende bestuursleden hebben binding met de regio.
- * Toeziende bestuursleden zijn complementair qua kennis, ervaring en netwerken.
- * Het team is evenwichtig samengesteld en termen van teamrollen.

d. Specifieke eisen aan competenties toezichhoudende leden

Toeziende bestuursleden:

- Onderschrijven doel en grondslag van de stichting.
- Conformereren zich aan de missie, ambitie en strategie van de organisatie (zoals geformuleerd in het strategisch beleidsplan).
- Hebben affiniteit met onderwijs en onderwijsinstelling.
- Beschikken over een academisch werk- en denkniveau.
- Kunnen op strategisch niveau opereren.
- Hebben een achtergrond in besturen of management.
- Zijn onafhankelijk (zonder zakelijk belang, vrij van last en ruggespraak en als persoon).
- Hebben inlevingsvermogen, gevoel voor bestuur en maatschappelijke context, kunnen zich verplaatsen in de stakeholders.
- Beschikken op basis van kennis en ervaring over aantoonbare bestuurlijke en toezichhoudende kwaliteiten in complexere organisaties.
- Beschikken over een breed en relevant netwerk.
- Zijn goed in staat hoofd- en bijzaken te onderscheiden, zijn besluitvaardig.
- Beschikken over een kritisch-analytisch oordeelsvermogen.
- Kunnen zich onafhankelijk opstellen ten opzichte van de binnen de stichting aanwezige geledingen.
- Beschikken over verbindend vermogen, het geven van richting en sturing op relatie en inhoud.
- Zijn standvastig, maar bereid tot concessies en consensus.
- Beschikken over (helikopter)kwaliteiten voor een toezichhouder van een complexere organisatie.
- Zijn gemotiveerd en in staat vrijwel alle vergaderingen bij de wonen en zich daar terdege op voor te bereiden.
- Zijn adviesvaardig.
- Zijn bereid tot het afleggen van verantwoording, hebben kennis van governanceregels.
- Kunnen reflecteren op eigen rol, positie, invloed en gedrag.
- Hebben kennis van en ervaring met één of meer voor de onderwijsorganisatie relevante aandachtsgebieden c.q. perspectieven, zoals:
 - Ondernemerschap in de private/publieke sector.
 - Governance.
 - Financieel-economische sturing en risicomanagement.
 - Communicatie.
 - Openbaar (lokaal) bestuur.
 - Kwaliteit van het onderwijs, innovatie.
 - Strategisch HR-beleid, sociaal beleid.
 - Organisatie- en managementontwikkeling.
 - Juridische zaken.
 - Functioneren, samenstelling en structuur van het bestuur (inclusief beloning).
 - Vastgoed, facilitair beleid.

e. Toezichthoudend lid met het profiel onderwijs

Wij zoeken een toezichthouder met kennis en ervaring op het gebied van de kwaliteit van het onderwijs en innovatie in relatie tot (de kwaliteit van) het onderwijs. Het hebben van praktijkervaring als leraar binnen het primair onderwijs of docent binnen het voortgezet onderwijs is een pré.

Algemene functie-eisen toezichthoudend lid met het profiel onderwijs:

- Academisch denk- en werkniveau.
- Bestuurlijke en/of managementervaring.
- Visie op en betrokkenheid bij het PO en VO onderwijs.
- Kennis van en binding met de regio Noord-Groningen.
- Inzicht in onderwijskwaliteit, doelen en effecten.
- Kennis van onderwijsstructuur PO/VO en -wetgeving.
- Inzicht in bestuur en management onderwijsorganisatie.
- Beschikken over een breed en relevant netwerk.
- Voldoende tijd + energie willen besteden.
- Kennis van governance binnen PO/VO.

Specifieke functie-eisen toezichthoudend lid met het profiel onderwijs:

- Representatie algemeen bestuur.
- Juridische kennis onderwijswetgeving.
- Inzicht in doel-middelen cycli.
- Kennis van onderwijsmethodieken.
- Kennis van onderwijsinnovatie.
- Kennis van evaluatietechnieken.
- Ervaring in werven en selecteren.
- Ervaring beoordelings- en functioneringsgesprekken.

Gevraagde competenties toezichthoudend lid met het profiel onderwijs:

- Zelf reflecterend vermogen.
- Adviesvaardigheid.
- Besluitvaardigheid.
- Kritisch-analytisch vermogen.
- Bestuur sensitiviteit en verbindend vermogen.
- Voortgangsbewaking besluitvorming.
- Voorgangsbewaking eigen werkzaamheden.
- Onafhankelijkheid.

3. Procedure

Stichting Lauwers en Eems maakt voor de werving de vacature zo breed mogelijk bekend met gebruikmaking van meerdere kanalen, zoals social media, krant en netwerken waar de stichting dan wel leden van het algemeen bestuur deel van uitmaken. De eerste selectie zal plaatsvinden door het beoordelen van sollicitatiebrieven en curricula vitae. Op grond van de eerste selectie zullen er selectiegesprekken worden gevoerd met een beperkt aantal in potentie voor de functie geschikte kandidaten. Op grond van deze selectiegesprekken zal eventueel een tweede ronde selectiegesprekken plaatsvinden.

a. Planning

Eerste selectie op grond van ontvangen sollicitaties:	van 17-08 tot 22-08-2020
Eerste selectiegesprekken met BenoemingsAdviesCommissie:	van 31-08 tot 05-09-2020
Eventuele tweede ronde selectiegesprekken met BAC:	van 07-09 tot 12-09-2020
Start toezichthouderschap 1 ^e termijn:	per 01-01-2021

b. Aanvullende informatie

Voor meer informatie verwijzen wij u naar onze website www.lauwerseneems.nl

c. Solliciteren

Wanneer u belangstelling voor deze functie heeft, nodigen wij u uit te solliciteren door middel van het schrijven van een motivatiebrief met CV. Voor de details verwijzen wij u naar onze website www.lauwerseneems.nl.

d. Contactgegevens

Sjoukje Zijlstra,	telefoon: 06-37524889
bestuurssecretaresse	internet:secretariaatbestuurlenE@lauwerseneems.nl